新義州	1	1	0	0	2	0	0	0	0	[illegible]	[illegible]	[illegible]
回數	1	2	3	4	5	6	7	8	9	10	11	計
成興	0	0	0	0	0	1	0	0	0	[illegible]	[illegible]	[illegible]

京城日報
夕刊
八月二十六日（日）
發行所 京城府太平通一丁目 京城日報社

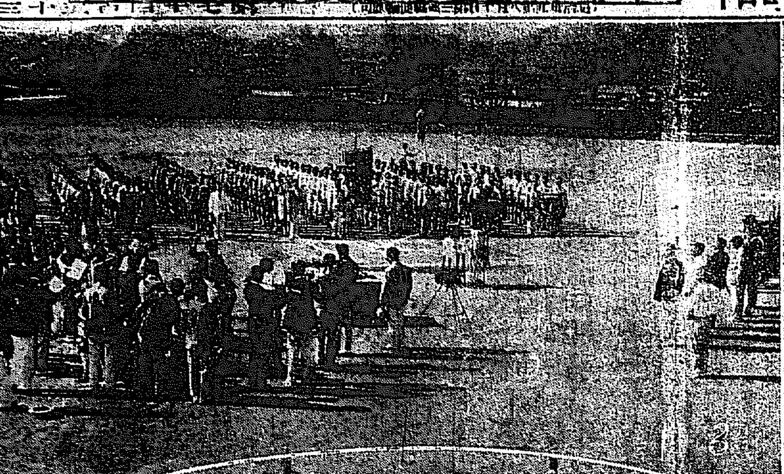

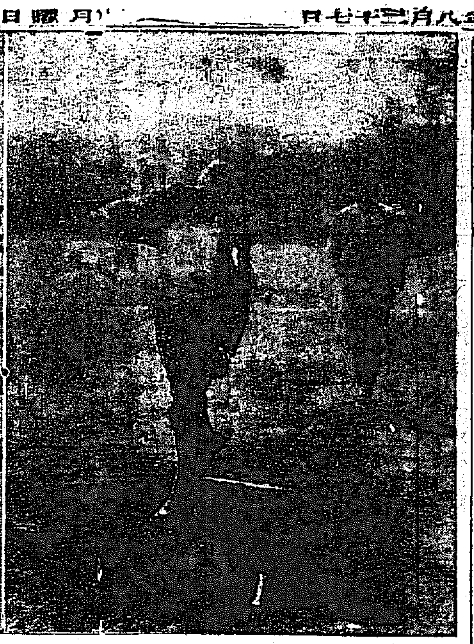

打ち靡く緋の大旆下に 十强爭霸の幕開く
各軍、秘策を白球に托して 先づ壯重な入場式

新秋の空はあくまで碧い。われ人ともに一年を待つた我社主催第五回全鮮對球爭霸戰は、全鮮百萬のボールファンの拍手に迎へられて廿六日京城運動場に大會の幕は切つて落された、銃後に緋を翻らんと擾選の礎鵬を突破して、新秋の風になびく緋の大旆下に馳せ參じた全鮮十强が、新鋭のダイアモンドをとりまく白線が鮮かへす中を運命の勝敗を一個のボールにひそめ緊張する胆膽を燃へば、胸のときめきを禁じあへず、此日午前六時半といふ開門前に熱心なファンに早くも運動場に押しかけた一流選手は午前七時半雄々しくもユニフオームに身を固めて、何れもその地方代表の栄の旗をひるがへし乍ら本社に集合、茶話會における茶話會にのぞんで松岡大會々長の發聲で乾盃して和氣堂にみち、一刻の後に互に戰場に見ゆる人とも思はれぬなごやかな情景をみせた。間もなく本社前に勢揃ひした五十余臺の自動車行進をおこし南大門を經て黄金町を一直線に會場に到着、入場式が開始された京城管絃樂のオーケストラが大邱の勝之助氏の指揮で下りようらうと演奏を開始するや拍手、歡聲湧をおほふ間に、榮光に輝く緋の大旆をかゝげた慶熙倶樂部鈴木主將を先頭に諸豪これについゞいて外野の一角に現れ、大會歌に歩調を合せてダイアモンドを一週し中央に整列した。この時、汝矣島を出發した二等飛行士愼鏞寅氏操縱機はあざやかなる低空飛行で場をせん回しつゝ處女球を投下すれば觀衆の歡聲いやが上にも高まる、かくて生田總裁の祝辭（代讀）についで松岡會長の開會のあいさつあつて三たび起こる拍手裡に優勝旗優勝盃の返還式終り百餘の平和の女神一齊に選手の手より放たれて場を歩る時、大會旗は靜かに掲揚されて壯觀を極め、大コーラス隊の大會歌合唱で入場式をおはり、選手を先頭に順次退場かくて白熱戰の火蓋はひき續いて大熱戰はじめられた

8—6 大邱快勝
劈頭の接戰に 大田軍恨を呑む

この日の勝敗を決するは慶北代表大邱・忠南代表大田鐵道で、大邱その老練を誇つて健棒よく大田を粉砕せんとすれば、大田また新興の意氣ナインの意にみなぎりその好守よく大邱を阻まんと、必死の死を決して立つてゐる。大邱もし破れんか、榮光の過去の歷史をいかん、大田もしゲームを失はんか忠南北道の熱望をどうする地方の期待ある新チームとして何れもまけられぬ大試合、熱狂なシーンを展開しつゝ午前十時十四分市村主審のほがらかなプレイの宣告に試合開始せられた。（試合開始、大邱先攻）

	一	二	三	四	五	六	七	八	九	
大邱	3	0	0	1	0	0	0	4	0	8
大田	0	3	2	1	0	0	0	0	0	6

一回（大邱）梶原三遊ゴロ安打に出て石のバント遊ゴロ失に二人とも生き、澤田の絶好の三壘前飛打に梶原生還、つゞく工藤二塁越三壘打に石をかへして大勝頭の大波らんを捲きおこす高宮の犠打に工藤またかへつて大櫻の三振に代る▲（大田）三者空しく退く（大邱三、大田零）

二回（大邱）二死後洪中堅越グリーンヒットに長駆本壘をついて刺さる▲（大田）萩田左翼越三壘打に出て山本の遊撃ゴロ、パーの二壘打にかへり藤田三振ののち大宮、二間を抜く安打で山本をかへし佐々木遊撃ゴロハンブルに生きて田中の左翼…

三回（大邱）三者凡退▲（大田）萩田ストレートに四球を得て山本の犠打に二進、磯部三壘ゴロ二壘手失に生きて大宮二壘安打に萩田本壘に刺殺され、田中の三遊間安打に磯部、大宮並んで生還二點を勝越して局面の三振に終る（大邱ゼロ、大田二）

四回（大邱）工藤左中間三壘打に出て高宮三振後大櫻遊撃ゴロ失に生きて工藤をかへす八塚、加藤三振▲（大田）二死後萩田遊撃ゴロに出て二盗後山本の中堅前安打に生還して山本二盗を誤る（大邱一、大田一）

五回 兩軍三者凡退

六回 兩軍脆く退く

七回 兩軍凡退

八回（大邱）梶原三壘に軟打してその悪投に一擧三進、石中球を喫ひ澤田死球を喫して滿壘後工藤の遊撃選に梶原本壘二殺また四球に石生還、大櫻の遊撃直球で澤田三壘に併殺されか加藤の遊撃飛球に止んだが三壘をかへして兼原鳥る▲（大田）佐々木遊撃失に生き田中の犠打に二塁藤田の投手ゴロ失に三壘に生きたが西本三壘直球で佐田、西本つゞいて四球を得て滿壘となつたが藤田の凡打に終る（大邱ゼロ、大田三）

九回（大邱）二死後石三壘ゴロ失に生きたが澤山三壘ゴロに終り▲（大田）最後の反攻に移りつゝ二死後山本死球を喫して出たが二盗を誤まつて萬事休して八對六で大邱かつた。閉戰十二時廿五分

大邱（先）	打	得	安	犠	盗	三	四	失	補	殺
（中）梶原	5	2	1	0	0	0	0	0	1	0
（右）石	3	2	0	1	0	0	0	1	0	0
（三）澤田	3	0	1	1	0	1	1	0	1	3
（一）工藤	4	3	3	0	0	0	0	0	1	8
（投）高宮	3	0	0	1	0	1	0	0	2	0
（捕）大櫻	4	0	0	0	0	1	0	1	0	6
（遊）八塚	3	0	0	0	1	1	0	1	4	2
（二）加藤	4	0	0	0	0	2	0	1	3	7
（左）洪	4	0	1	0	0	3	0	0	1	1
計	32	8	7	3	2	9	4	8	15	27

大田	打	得	安	犠	盗	三	四	失	補	殺
（遊）藤田	3	0	0	0	0	1	1	2	3	3
（右）西本	4	0	0	0	0	1	0	1	0	0
（三）萩田	3	2	0	0	1	1	1	3	0	0
（一）山本	3	1	2	1	0	1	1	2	7	0
（中）磯部	3	1	1	0	0	1	0	0	0	11
（左）大宮	4	2	2	0	0	0	0	0	2	4
（二）佐々木	4	0	0	0	1	0	0	0	0	0
（投）田中	3	0	2	1	0	0	0	0	2	2
計	30	6	8	2	2	4	6	4	13	27

審判　試合時間二時間十一分、二壘打山本、三壘打工藤二、洪、萩田、併殺藤田、西本、四回裂大邱二瓶没手入り高宮退く、捕逸大櫻

戰蹟

大田八本の安打を有してゐるのに四つの四球をとつて居り大邱は七本の安打に四つの四球を得てゐる失策を數へれば大田四に大邱は八である、あらゆる記録が大田の勝を約束してゐるにも拘はらずることを證してゐる。大田の田中投手は相當に好投しており、田中ず、大邱が勝つた▲大田の田中投手は相當の好投をしており、二番から八番までそろつてよく打つたことを見込んで大田は一つた、記録上の成績よきはこの壘にあつた四回以後鳥宮に代つた二瓶の成績はよかつた内角、外角自由自在にねらつて大田をしてよく凡打に打ちとり一方大田の田中投手のみガンバつてバックの不振にひきかへて、大邱はよくねばり最後まで反ばつ力をみせてゐた、即ちそれが八回に現れてチャンスをうばつたわけで、あの時もし三壘の惡投がビンチの初因をなさず工藤のボールを遊撃手が二壘に走者を封殺することを考へて本壘に投げなかつたら、大田は離脱に勝つたかもしれぬ二點勝越してゐると言ふ安心は非常にピンチを招来し易いといふことは野球常識である。この場合一つでも多くアウトをとるといふことを考へるのが最も妥當である▲大邱の大櫻君は中途負傷し乍らよく奮戰したことは、涙ぐましい場面を殺してゐた▲大田の外野はもつと投球に練習を要するがとに角堂々とアーンドランで勝つてゐたゲームをロストした大田としてはあきらめられぬ試合であろう▲大田のけんど重來を待つ

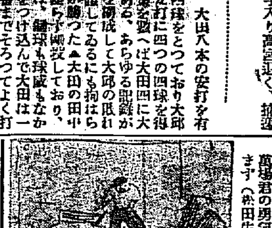

大櫻君の勇氣

大邱軍大櫻君二壘打を飛ばしてセカンドへすべり込む、スパイクで左手に大負傷、鮮血を物ともせずチエンヂ後捕手をやる、萬場君の勇氣を買ふに何物も惜まず（松田生）

大會畫報

【一】松岡會長の始球【二】優勝旗返還式【三】莊重な入場式【四】大邱軍の洪、センターオーバーで三壘打に出て本壘に突入して惜しくも刺さる【五】自動車の行進

國境軍優勢
早くも二點を先取 咸興軍また善戰

ついで午後一時十分からオールと國境主催ボ好守強襲を誕して天晴れ北鮮代表の名をはづかしめざる力を示してゐるし、新義州また朝鮮に國境代表の意氣の意氣を披れきしようとしてゐる。壯烈咸興は咸南の雄舉を此一戰に示す

一回（新義州）中川直線的に四球に出て角の絶好の犠打に二壘進田の凡打ののち捕手捕球に一壘をあく田中また内球に出たが松村の左翼飛球に終る▲（成興）中田三壘前バント高投に生き得來また三壘高投に生きて中田そのまに本壘に突入して二壘手の送球にさされ後援なし（新一成零）

二回（新義州）井上二一三の後四球に出て久家の犠打に二…

三回（新義州）角、直線の四球を得て藤田死球を喫したが得たが後援なし▲（成興・高飛四球を得た…

海神崎の遊撃ゴロ一壘失に三進高田の犠打に生還して一點を加ふ中川遊撃小飛球▲（成興）三者凡退（新一成ゼロ）

【以下號外】

今年も一番乗り

すべて熟の字で盡きるこの大會は久し振りの大會氣分例によつて午前六時半と云ふのに熱心なファンは球場に詰め寄せて來た恒例とあつて本社では先着五人にメダルを贈つたが、そのうち一番乗りでメダル組、かくて試合開始の時には大スタンドも半ば埋めなは續々入場中。

黄金町の伊藤房子さん、去年も無比の大奮戰は、鮮く、この頃から堀を埋て文字通り立錐の余地なく觀衆をして、手に汗をしめ血に魅おどらさずにはおかなかつた新義州（新）・田野藤氏新義州先攻

九百萬圓 借款説

【上海廿五日發聯合】山東方面で張宗昌は數日前秘密裡に濟南に歸り、宵おその他の抽田を擔保に、日本と九百萬圓の借款契約を結んだ、又彼は四月末山東を去るに臨んで日本領事館に對して…

…は國民政府の…、張學良軍が多少勢力を挽回したと傳へられる折から、國民政府の中央部は國民政府は、次ぎの如き報道を發表して一般の注意を惹いてゐる

武力行爲說 否認

【北京廿五日發】國民政府の聲明…押收問題にて三國英佛三國が武私の…

武力行爲に出づべしとの臆測も公使館街は明かに否認し『支那は國際聯盟の一員で勞農ロシアの如き債務破棄の暴舉はなすまい三國は銀行團の採れる手段に同意したのみである圓滿解決に腐心してゐるが相當長期に亘るであらうと云つてゐる』

王正廷氏 從横談
廿五日上海へ着く

【上海廿五日發聯合】今朝來滬せる王正廷氏は午後三時往訪の記者に左の如く語る

第二回對日照會は既に岡本領事より芳澤公使に交附された筈で一二日内に東京、南京、上海で其の全文を發表する溫玉麟氏は各省に重大な關係を持てゐるので長く南京に留まることは出來ぬ早く歸つて裁兵其の他の公務を果す爲めに南京を去つたので他に意味はない蔣介石氏の病氣は家の話に依れば今日以一本の齒をぬけば後は快復を俟のみで一二週間靜養すれば南京に歸り外務を見る事が出來る各國との條約改訂問題は何れも順調に進行中で詳細は毎木曜日新聞記者に發表する通りである

民法改正 委員會設置
親族篇を相續篇改正の爲め

【東京電話】民法中親族編並に相續編の改正に關してはさきに臨時法制審議會において我國の醇風美俗に關する重大なる事項としてその改正要綱を議決したが、その調査及び審議会に就ては特に小委員會を設け慎重審議を重ねた結果昨年十二月二十八日同會總會において要綱全文を可決し以て今日に至つた次第であるが司法當局においてはいよいよ該要綱を基礎として親族編の改正に着手すべく法典調査會長親族小委員會の手もとにおいてその成案に着手及び編纂につき審議をなされた結果大規模の調査改正なるのゆえを以て法文の作成には萬全を期すべく特に司法省内に民法改正委員會を設置するに決定した

富永氏の葬儀

【新義州特電】二十四日死去した富永平北警察部長の葬儀は二十九日新義州公會堂で佛式をもつて執行される

田中投手の特技

大田軍田中投手、ボールを投る度にヨイショといふ、つてヨイく〜と言へば木曾踊りになる（松田生）

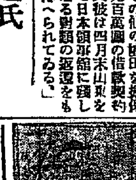

一人一

◇江間英二郎氏（平壤飛行第六聯隊長）入城中の處廿六日朝平壤へ◇清水治夫氏（宮崎縣宗教家）◇久保田武雄氏（同縣教育家）▲川越清之助氏（同市會議員）▲長宮氏（同三州日々新聞社長）▲長峰才九郎氏（同日向中央銀行支店長）▲財部政彦氏（同實業家）▲角谷文吉氏（北鮮醤油支配人）英館旅館へ

あすの天氣（27）

高氣壓は蒙古及本邦東海上にあり朝鮮は其の中間にあつて江原道沖には小さい低氣壓がある半島の氣壓配置は不安定の爲め南鮮は晴其他は曇つて北部には所々に小雨がある明日は天氣が變る

豫報	曇雨模樣
氣溫	最高 廿八日 三一・六（京城）
	最低 廿五日 二二（[illegible]）

仁川滿潮時（八月廿六日）
午前〇時二十五分
午後〇時三十分

第二日の プログラム【二十七日】

◇大邱對平壤【午前十時】
◇新義州對木浦【午後一時】
◇釜山對京電【午後四時】

日本 唯一 りん病根治器
ちり尿道粘膜に潜伏して皮下組織を侵しに病菌は不完全な治療では根治しない。…
大阪市天下茶屋驛前北 新療法研究所
商標 進呈 カタログ進呈
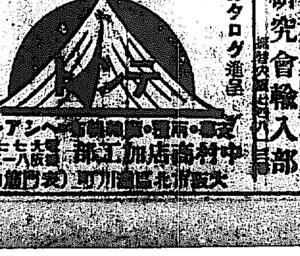
本舗 大阪市北區曾根崎上二丁目 中村商店 加工部
早う痲八ナトホール

誰でも自由に出來る
妊娠調節（印A） 舶來の妙器 ペツサリーム
多産や病弱の方が一時的妊娠せぬ様
東洋總代理店 大阪市東區谷町三丁目 中央研究會輸入部

中西白牡丹
時計直輸入商 大阪心齋橋北
クローム側十型十五寶石入アンクル 瑞西製クレオパトラ腕卷 定價金十五圓ノ三割引
クローム側九型十五寶石入アンクル 瑞西製クレオパトラ腕卷 定價金十八圓ノ三割引
クローム側八型十六寶石入アンクル 瑞西製クレオパトラ腕卷 定價金二十五圓ノ三割引
十八金張側は各金七圓より 白金張側は各金二十七圓より
殘品多數!!! 早いもの勝ち!!!
御同情は果然!!! 怒濤の如き御注文!!!
弊店が從來犠牲的勉強に依り財政金融困難に陥り不得止閉店の厄期に瀕し候にも拘り御得意様の御同情に依り…

皇ソ文
芳香 美味 滋養 新製

肺病全治御禮
私事永らくの肺患にて既に喉頭結核まで進み…
大阪市西成區花園町三四 （中村方）
谷村繁夫

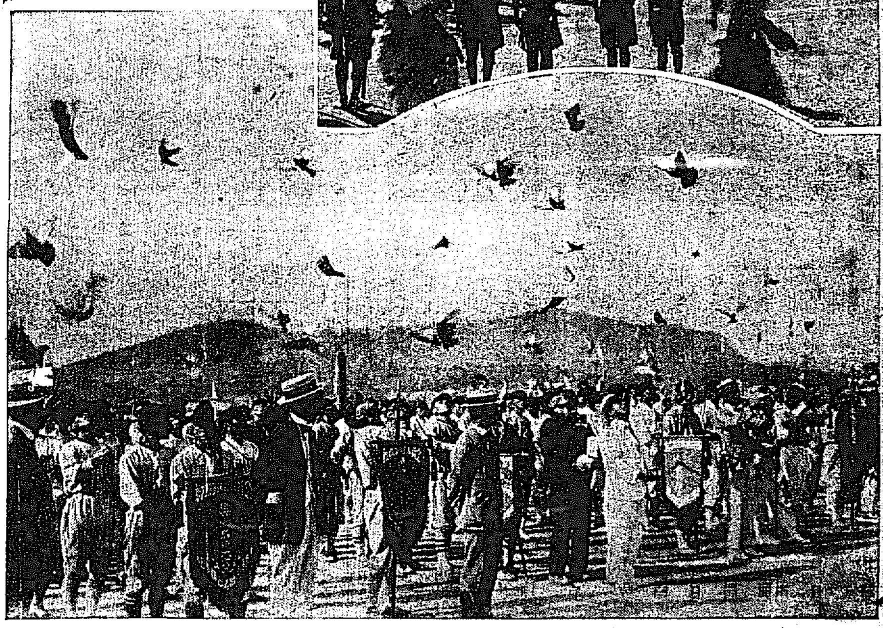

空の祝福　愼飛行士の處女球投下(上)と選手の放鳩(下)

關税自主實行に關し國際會議開かれん

第二次關税會議の如きもので列國の協調を圖る

【北京廿五日發】國民政府が明年一月一日より關税自主を實行すべきは諸般の形勢から見て疑ふべからざることゝされてゐる然もすでにあと四月を餘すのみなるを以て關係列國間にこれが對策につきそれぞれ非公式會商が行はれてゐるのは當然である最近日英米兩國公使および佛國公使の往復が相當頻繁に行はれてゐるのは關税問題以外に關税政策の協調が重要題目をなしてゐると信ずべき理由がある聞知する處によれば米國はすでに米支條約において支那の國定税率實施に同意を與へたるを以て米國を除く從來の關税會議招請國代表者は來る十月頃北京において國民政府の關税自主實行に對する列國の協調をはかるため第二次關税會議に類する國際會議を開くべきことにほゞ意見の一致を見てゐる

列國協調の機運

支那を軌道外に走せぬ爲め

【北京廿五日發】米國を除く關税會議參加國が支那關税自主實行問題の協議の爲來たる十月頃開く國際會議は非公式會議を開く處、諸般準備に相當協議が進められた結果、英國が米國にならつて新支關税條約締結せんとした新方針は變更されたと見る向きもある。米國が列國協調を無視して關税條約を締結したるはよし原則的諒解を附してゐるといへ其ため列國側に與へた影響甚大たるものあり、今後英支、佛支と各國個々に關税條約を締結するにおいては、列國の對支歩調は容易の事態となり激しく支那側をして、國際的軌道外に走らすは必ずしも新興支那に對する親切とはいひ難い、しかも日本があくまで關税自主實行に反對すれば、各國との條約も無効となる恐れ相互的立場から何等か個々の面目を失せざる程度の妥協を發見するため、列國打合會議召集の議が出たものとみらる

會審問題復又蒸し返すか

英國監審官憤然席を蹴つて退廷す

【上海廿五日發】上海臨時法院の會審問題は欽渉使の仲裁によつて從前通り解決をつげたのであるが廿五日法院において工部局消防夫（支那人）が火事の際欄捉支那人に暴行を加へたとて消防夫を告訴したる事件で工部局の證人となるため英國副領事パアデット氏が監審官として立會ふたるに裁判官が監審官として立會ふ私服支那人辯護士は消防夫が監審官なりしためこの事件に外人辯護士も監審官も立會ふことは出來ぬと強硬に監審官の退席を主張したのでパアデット氏は憤然として判事のとめるのもきかず退廷しその際召喚されゐるたる工部局外人職員は『この裁判を執行すべからず』といひ捨て去つたこれがため裁判は[illegible]のやむなきに至れるがパアデット氏は直にステートメントを發し判事の無能と辯護士の越權を攻撃し

予は今後一切此の裁判に關係せず又工部局官憲は本事件に關し報告書を提出する必要なしと認むる

旨發表したこれがため又々會審問題紛糾するやも知れず

白日旗揭揚問題でない

邢士廉氏語る

【上海廿五日發】奉天代表邢士廉氏は廿五日記者に對し左の如き意見を吐露した

一、この度國民政府との交渉は大體において決定を見、奉天白日旗揭揚は最早問題にならぬ

二、余は三、五日内に再び南京に赴き更に具體的協議を爲す

三、奉天の官民は絶對的に國民政府を信任して服從に一致してゐるとの東方通信社の消息は全く爲めにする中傷である

四、二十四日蔣介石氏と會見せるも曲を拔いたあとで話が出來なかつたから更に面會して歡談する筈

五、予は用務を了へて奉天に歸り東三省民衆の革命化に全力を盡す積りである

六師團歸還に便衣隊の威嚇

我軍では時節柄緊張す

【濟南廿五日發聯合】廿四日夜十一時頃濟南埠東北方面に銃聲起こり、廿五日朝二時頃には大馬路、井二路附近にモーゼルピストルを盛んに亂射した支那人四名があつた、[illegible]に對し威嚇的に出でたものらしく我軍警備では[illegible]

杉山軍務局長けさ京城を通過

車中寺内參謀長と長時間に亘り密議

『俺は何も知らぬよ』と豫防線を張りつゝ支那視察をへて歸東の途にある陸軍省軍務局長杉山正少將は途中まで出迎への記者に對し

支那 にはこれまで一度も足を踏み入れたことがない、だが軍務局長となつたからには支那の知識を一通り仕入れて置かねばならぬので出掛けたわけだ、本月六日まづ上海に上陸、野村海軍々令部次長と一緒に趣き青島、濟南、大連、奉天を見て長春まで行つた、山東の現狀は土匪や便衣隊の跳梁はあるが大體において鎭靜に歸した、それがため第六師團は引あげ、第三師團を以て山東における警備に當らしめることになつたのであるが一ケ師團で十分である、

更に 兵員の整理減少を行ふことがあらうが金兵力の撤退は滿洲事件等の交渉が成立し、わが居留民等の安住の保障を認めうるまでは撤兵出來ぬことはいふまでもない、滿洲方面の形勢も漸次平穩に推移してゐるが朝鮮部隊の出動は全然未定である』と語つた

杉山少將は水色驛まで出迎へた寺内朝鮮軍參謀長と車中で密議を凝らし永登浦驛まで密議が續いたが、これは滿洲派遣朝鮮部隊中の一部、主として滿洲兵約二、三百名を近く歸還せしめるためではなからうかとみられてゐる

首魁の逮捕により一味の就縛近し

事件の裏面にうら若き女性

質屋荒し强盜後報

既報質屋荒しの大膽極まる三人組强盗事件に關してはその後本町署で極力捜査中であつたが廿五日午後三時頃同署三澤刑事外三名は該强盗組の首魁安(こ)を逮捕すると共に該一味の一部である時計、貴金屬十數點を證據品として本町署に押收目下與司法主任の下に嚴重なる取しらべをうけてゐるがすでに本人の供述により殘る二名の共犯の姓名も判然し行先もほゞ見當がついたのでその方面に向つて大活動を開始するに至つた。然るに廿六日午前十一時五十分[illegible]より捜査當局に[illegible]報があり今明日中に逮捕さるゝ模樣である。なほ三人組强盗の首魁は前科四犯を有する曲者でうら若い朝鮮女を情婦となし二人の内には奇しきローマンスがあるものゝ如く今回の强盗事件も情婦にかゝはるものらしい。

首魁は前科四犯

朝鮮人の手下數名を持つ

廿五日午後三時本町署において逮捕した質屋荒しの首魁安某は前科四犯を有する[illegible]西大門署の取調べを受けたことあり、常に朝鮮人の手下數名を使嗾して惡事を働きゐたものである

仁川へ潜入か

質屋荒しの共犯二名

【仁川電話】廿四日夜京城黄金町四丁目小林質店および同永樂町三丁目上原質店の二軒を襲ひ[illegible]一千二百圓を强奪した三人組强盗の[illegible]共犯二名は仁川に潜入した

怪帆船事件の共犯を逮捕

殘類も近く擧ろう　仁川署の大活動

【仁川電話】去る三月二十九日仁川沖の帆船中で行はれた戰慄すべき謎の殺人事件は一時迷宮に入つてゐたが主犯南相龍(ヨン)の取調べに從つて漸次事件は明るみへ引出され更に被害者朴順用の死體が忠南瑞山郡岸に漂着するなど物的證據も擧がり、四ヶ月にわたつて共犯者金吉龍および李永順の逮捕に努めてゐたが廿三日仁川署の小坂、山田、元の三刑事は京畿道富川郡西串面において共犯の金吉龍(三九)を逮捕するにいたり殘る李永順の逮捕も遠くはあるまいといはれてゐる

[illegible]模樣があるので廿六日午前本町署山内刑事外一名來仁し仁川署の應援を得て目下八方大活動を續けてゐる

國旗とキング

最近歸朝した南米領事曰く『今アマゾン流域の山奥にも日本人の家には毎戸必らずキングが讀まれてゐる、日の丸の旗とキングとは彼等の力であり慰めである……。』

銘酒　浮き鶴

佐藤代議士

【東京電報】佐藤安之助代議士は二十五日午後五時田中首相を腰越の別莊に訪問し同日山本滿鐵社長松岡同副社長も田中首相と滿蒙政策につき協議した結果を報告しなほ種々懇談を遂げた

横斷機墜落せんとして危機を脱す

【岐阜電報】各務ケ原における太平洋横斷飛行機櫻號の性能試驗は廿五日行はれ午後四時十三分から藤本飛行士操縱諏訪飛行士同乘にて速力試驗を行はんと離陸し三百米に達した時機に發動機の回轉が停止し飛行場にあつた山田實行委員長以下は色を失つたが藤本飛行士は應急手段を講じて危險を脱し飛行場を一周して無事着陸なる事を得た

本町の火事

全燒四戸で損害三萬圓

廿六日午前一時頃府内本町三丁目十二番地郵便局前[illegible]熊吉方附近より發火し午前二時二十分鎭火した全燒四戸半燒一戸損害約三萬圓で原因は目下取調中である

『御大典諸儀式時刻決る』

來月初め公式に發表

【東京電報】今秋御大典諸儀式の時刻については大禮使典儀部において既に三豫行を行つた結果ほゞ確實な推定時間を得來月早々大禮諸儀全部取纏め發表されるはずであるが主なる諸儀式の御豫定時間は左の如くである

十一月六日　京都に行幸の儀
午前七時十五分宮城正門御出門
同八時東京驛御發
同十日　即位式賢所大前の儀
午前七時三十分より十一時迄
同日　紫宸殿の儀
午後一時より三時五十分迄
（萬歲唱和三時）
同十四日　大嘗宮の儀
悠紀殿の儀
午後七時より十一時まで
同十五日　大嘗宮主基殿の儀
午前一時より四時まで
同十六日　大饗第一日の儀
午前十一時より午後二時卅分迄
同十七日　大饗第二日の儀
午後五時より七時三十分まで
同日　大饗夜宴の儀
午後八時より十八日午前零時三十分まで

慶北視察中の總監（大邱驛前にて）

受驗準備 英數學館 新學期 九月一日開講 學科目（英、數、國、漢、物、化）
初歩カラ教授ス、其他各組補缺生徒募集
英語科 鮮語科
九月三日始業、夜間授業 太平通 青年會學校

謝近火御見舞 京城永樂町二丁目六〇 ㋐神戸屋 電話本局二一〇五番

謝近火御見舞 永樂食堂 京城永樂町二ノ五三 電話本局三三〇五番

謝近火御見舞 松本電氣商會 松本國六 京城府本町三ノ一六 電話本局三三一四番

謝近火御見舞 榮城館 京城本町三丁目九番地（永樂町二丁目入口） 電話本局二八三二番

謝近火御見舞 手打生そば 御料理仕出し さぬき屋 末綱陞 京城永樂町二ノ五十 電話本局一八六七番

謝近火御見舞 理髮館 呂竹山 京城府永樂町二丁目

謝近火御見舞 青木洋和家具店 京城本町三丁目十六番地 電話本局三八一八番

謝近火御見舞 高谷質店 京城永樂町二丁目

謝近火御見舞 ロクロ細工及玉突器附屬品修理販賣 上山京助商店 京城府永樂町二丁目 電話本局二三九五番

謝近火御見舞 鍋自慢食堂 京城永樂町二丁目

謝近火御見舞 辯護士 佐藤潔 京城本町三丁目十一番地 電話本局一五二九番

謝類燒御見舞 今朝火災の際は早速御馳付御見舞を忝ふし奉深謝候混雜中御尊名伺ひ洩も可有之不取敢以紙上御厚禮申上候 京城本町三丁目一〇 岡本熊吉 營業所 本町三 丸久精肉店内

謝近火御見舞 京城本町三丁目九番地 和田醫院 電話本局三三〇六番

謝近火御見舞 齒科醫師 齋藤孝 京城府本町三丁目三番地 齋藤齒科醫院 京城ノ下十字路ニ近シ

謝近火御見舞 貸切ハイヤー 高級タクシー 市内遊覧自動車 鷄林自動車合資會社 京城永樂町二丁目六拾三番地 電話本局一二七〇番

謝近火御見舞 長崎カステーラ 佐賀マルボーロ 寒水堂 京城永樂町二ノ五八 電話本局三四九九番

謝近火御見舞 甲斐絹、朱子類、袖裏地 渡邊甲斐絹店 京城本町三丁目二番地 電話本局二三六〇番 振替京城一二九六番

謝近火御見舞 吳服、綿布、毛織物 裁縫、蚊帳、和洋雜貨 ㋑岩見屋吳服店 京城本町三丁目十二番地 電話本局[illegible] 振替京城一〇五六番

謝近火御見舞 吉崎金十郎 京城府永樂町二丁目五〇

謝近火御見舞 金物商 武永梅吉 京城府永樂町二丁目

謝近火御見舞 大日本總理教 總督府認可神道教授 榊原光雲 京城府若草町百六十七番地

謝近火御見舞 丸久精肉店 京城府本町三丁目 電話本局二三五〇番

謝近火御見舞 神林悅太郎 高橋吉博 京城若草町一七〇番地

謝近火御見舞 小間物 化粧品 松村屋商店 本町三丁目（電本三一四五）

謝近火御見舞 尙文堂名刺舖 京城本町三丁目

謝近火御見舞 餅菓子商 高砂 京城本町三丁目 電話本局二六九五番

謝近火御見舞 總督府御用 時計貴金屬 眼鏡材料販賣 石川辰次郎 京城府本町三丁目二番地 電話本一一八七番

謝近火御見舞 貴金屬製身具 工藝美術品 時計眼鏡 佐仲貴金屬工藝所 京城府永樂町二丁目五十番地

謝近火御見舞 東亞キネマ株式會社朝鮮出張所 西映畫株式會社朝鮮配給所 德永商會 德永プロダクション 京城府永樂町二丁目五八 電話本局長三七二番

謝近火御見舞 本店 旭壽司 京城本町三丁目 電話本局四九五番 支店 笹の雪 電話本局一七四三番

謝近火御見舞 今朝火災の際は早速御馳付御見舞を忝ふし奉感謝候混雜中御尊名御伺ひ洩も可有之不取敢以紙上御厚禮申述候 京城府永樂町二ノ二五 共濟信託會社 共濟無盡會社 電話本局一三五〇番 一六〇〇番

謝近火御見舞 今朝火災の際は早速御馳付御見舞を忝ふし奉感謝候混雜中御尊名伺ひ洩も可有之不取敢以紙上御厚禮申述候 帝國製麻株式會社京城出張所 晋山弘樹 京城府永樂町二丁目五十二番地 電話本局一八三〇番

謝近火御見舞 今朝火災の際は早速御馳付御見舞を忝ふし奉感謝候混雜中御尊名御伺ひ洩も可有之不取敢以紙上御厚禮申述候 京城府本町三丁目一八 千代田生命保險相互會社 京城出張所 電話本局一九九六番

謝近火御見舞 今朝火災の際は早速御馳付御見舞を忝ふし奉感謝候混雜中御尊名御伺ひ洩も可有之不取敢以紙上御厚禮申述候 總督府御用達 藥種貿易商 北島藥店 京城本町三丁目 本店 電話本局七六一番 一五九五番 振替京城一二八五番

謝近火御見舞 福德生命保險株式會社京城支部 京城府永樂町二丁目 大福海上火災保險株式會社 京城府永樂町二丁目

朝鮮總督府平安北道警察部長正五位勳四等富永一二儀病氣の處本月二十四日午後一時二十五分永眠致候に付生前辱知各位へ謹告致候
追て葬儀は本月二十九日午後一時新義州[illegible]公會堂にて相營候
昭和三年八月二十四日
男　富永五郎
親戚總代　富永件次郎　野々村政也
友人總代　谷多喜磨　深澤新一郎
總代　淺利三朗

總監慶北南へ
視察第一日金泉より
和田島生

京城にあつても日中の暑さは堪へ難い、然るに更に暑い南へ七日の旅をするわが總監の精勵振は、誠に感謝の外なしといはねばならぬ、[illegible]わが總監をこそいふのであらう

水なき水田

八月廿四日午前十時十分、總監は[illegible]をはじめ[illegible]局長中村[illegible]官ほか[illegible]作中佐その他一行をのせた汽車は京城驛をすべり出した[illegible]京畿道の米田知事が同乘して、沿道の水田を指しながら旱魃の狀況をつぶさに述べるのであつた、あの[illegible]のやうな水田の惨狀はみにくい形をさらけ出してゐる、稻が五寸とは延びてゐないであらうところの水田の稻は、まさに枯死せんとしてゐる、知事さんの話では、八分の減收であらうとのことである、雨の少い朝鮮に、今年は殊の外雨がなかつた、西湖の水がかれてゐるのを見ても、如何に地方が水を渴してゐるかを知ることが出來る、農家の人々に對して轉た同情に堪へない、だが今更嘆いたとて雨が來るわけではない、それよりも寧ろ人間の力によつてこの禍ひを福に轉ずることに努むべきである、繼いて早害で失つたものを取り返さう、と米田さんはいふ

土木を起す

忠南の知事さんも來る、忠北の知事も來る、車中は賑ふ、何れも旱害の狀況を訴へるのであつた、忠北では二割五分の減收であるさうだ、これが救濟を如何にすべきか、本府に救濟を願ふこともさることながら、地方としても適宜の處置を執らねばならぬ、まづ土木工事によつて農民を救ひ、十五萬圓ばかり投じて道路を修繕するさうだ、今更代用作でもあるまい、その一方地方民に勤勞の精神を鼓ふ土木工事を起して金を散じ、その時にとつての策といへるであらう、一體朝鮮の道路は、[illegible]の道路は立派なあの道路の[illegible]多いさうだ、[illegible]出來上つたものが[illegible]

金泉郡廳へ

一行の列車は豫定の通り午後四時十分金泉に着いた、官民の出迎[illegible]

[illegible]

少年刑務所

朝鮮に二つしかない少年刑務所のその一つを見る、こゝは大正十[illegible]

[illegible]

仁川の海面埋立
面積は二千坪
市場や工場地帶として　殘餘は貿易地帶に

下關にある林兼商店が仁川においての製氷工場は一般住民から歡迎され府においてもこれが竣功地として日本[illegible]埋立地を譲渡しこれが買收の意向の下に[illegible]を進めつゝあつたが

買收價額等

の關係もありこれが進捗するに至らず一方仁川水産株式會社では現在の經營範圍では發展を阻害するのみならず海産物についても不便少からざるため今回同會社前水産物の北側海面二千五百坪の埋立を行ひ[illegible]移轉の計畫を立てこの圖面に對して同意認可方を申請したので府においても[illegible]

府營とする

大埋立を行ふものと見られてゐるが仁川[illegible]

殘餘は目下

[illegible]

多大の期待

[illegible]と見られてゐる（仁川）

大田靑訓
開所式
廿七日擧行

大田靑年訓練所開所式は大田[illegible]二十七日午前九時より大田小學校[illegible]

木材運賃の
特定存續を陳情
安東の木材組合會長から
大村鐵道局長へ

[illegible]

汽關車脫線

二十五日午後二時二十五分裡里驛[illegible]

釜山瓦電の
買收切迫す
十二月の料金改訂期前に
成否を判明させる

[illegible]（釜山）

京東株引受
け協議

京東鐵道株式[illegible]

合同空地聯
絡演習
平康で擧行

[illegible]（平康）

壽町市場
存續に決す

[illegible]（仁川）

統營の火事

廿四日午後六時四十分頃統營[illegible]（統營）

甜菜は平年
作以上

[illegible]（平壤）

牛車汽車に
跳飛さる

[illegible]（沙里院）

國境の競馬
大會第一日賑ふ

[illegible]（新義州）

天安南畫展覽會

[illegible]（天安）

合財袋

[illegible]

地方集會

[illegible]

地方人事

[illegible]

京日案內

舟遊は中川舟遊社 [illegible]

賣家 [illegible]

書畫 [illegible]

貸家 [illegible]

恩給 [illegible]

染物 [illegible]

淋病 [illegible]

ほね つぎ [illegible]

朝鮮地圖販賣元は [illegible]
朝鮮總圖 [illegible]

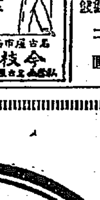

メリヤス 肌着 問屋
今枝商店

慢性胃腸病に
デブスー氏錠
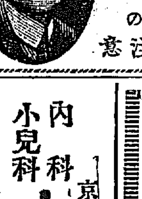
今晩のんで明朝の
容体に御注意
東京 大阪 白木屋 其他 各地知名藥店にあり

早涼忽ち動く
福助足袋

京城黃金町三丁目永樂町通り
內科 小兒科
本田病院
院長 ドクトル メヂチーネ 本田建義
副院長 醫師 今村善市
入院隨意 普通病室 特等病室
電話本局 [illegible]

天下一品
到る處人氣の良い
此の銘酒和か松
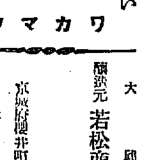
ワカマツ
大邱 釀造元 若松商會酒造部 電話長 一七九番
京城府櫻井町 若松商會出張員 電話長本局九七五番

調味の
安全地帶
SAFETY ZONE
味の素
間違なく料理を美味しくするには、味の素で調味するのが一番安全
宮內省御用達 鈴木商店

夏は牛乳代りに
こなおちゝ
ラクトーゲン

何處の御家庭でも夏は牛乳やミルクが腐り易くてお困りで御座います、殊に大切な赤チヤンをお持ちの御兩親は一層御心配で御座いませう。
その御心配を除いて頂く爲にラクトーゲンが出來ました、ラクトーゲンは炎熱の時候にも腐敗の心配なくお湯にとけばいつも新鮮純良なお乳となり育兒に保健に最良の品で御座います。

溶し方
粉末に湯を注ぎよく糊狀に粘つてから更にお湯を加へて適當の濃度にうすめ用ひます
詳細は說明書を御覽下さい

（說明書進呈）

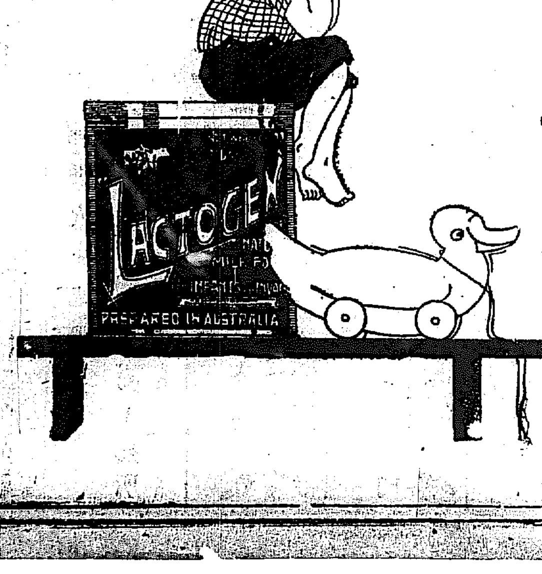

乾卵食料品株式會社

薩摩義士傳（百五十八）

（第四回 上町上の段）

中村兵衞 作　神保朋世 畫

徹夜の調べ

「家老殿下は今日まで一隣邸いじめに部下を使用する隣、隣人の私邸を襲した。その上に部下の目隅しに、負傷者や死人を出して、これ又少からぬ費用を縮け、それのみか役等を監禁する隣に、秘密に乗名城下の茶屋小屋に入つて、金銀を湯水とつかつた。取わけ茶屋では、今は狂人となつたお米の為、莫大な散財をもしてゐた。」

何の為にか悲哉、那代に成りたさの一御働き、目的を遂し得られたなら、那邸行蕩放殿下殿とあがめられ、翌は美人お米を迎へて、故郷に錦といふ希望に充ちてゐたのであつた。

そのお米はもう絶望、これは断念したが、那代となる一事は捨られなかつた。

「いよいよ大阪へ行くのだが、普通の旅と違つて、大阪では天満の長堀の平野町の陸命兵衛を相手にするのだ、大分入費がかゝらう、実際の殿でこそ威張つてゐられるが、大阪へ行つてはもう威張つても、田舎の那代下役では、何が威張らせてくれまい、どうしても金の力で彼の地の役人を動かさねばならぬ金の二百や三百は用意して行かねばなるまいか、今の所十兩の算段もつかぬ身になつてゐる。ハテ一時借りする所はあるまいか」

密に惣路する殿下は、出入り町人や、家老職を恐れる大百姓などに無理をして金の都合もしてゐるが、余計三百兩の工面は容易でない。

であつた。」

どこまでも我を飾つてゐるに、江戸役人に對しては、それ等の事はいはれない。

「那代にいつて喚を取つたら、殿自分があやまり入つた手前、那代も怒つて放逐同様、何の手當てもくれまい。要のない身は、衣食住具に目出しい物もなく、一端で立ち去らねばなるまい、アヽ困つた事になつたわい」

奸智に長けた殿下も、これには目的の一般挫を來たして、思案投げ首の體であつた。

不圖何事か思ひついたか、役宅の與をうかゞつて膝を打つた。

「フム、三百両は大丈夫、これより外にはない」

独りうなづいて笑つた、そして與へはいて来た時、行燈を灯してあるに、更に燭臺に百目蝋燭を立てて明るい机のうへに書類をならべ、那代附木次郎九郎は、調べものをしてゐた。

「ハヽツ、たゞ今かへりましてござる」

「オヽ殿下であつたか」

かういつたまゝ、前をも見ずに筆を動かす次郎九郎、殿下更にいつた。

「何かお急ぎの調べ物でござるか、お手傳ひ致しませうか」

「イヤイヤ人手では捗らぬ調べもの。老中西尾隠岐守殿からの申付にて、某地の工事出来上がるを、大絵圖に作つて差上げるのであるから、手傳ひにはおよばぬ」

「左様でございますか」

「その方は遠慮なく、先へ休んでくりやれ」

「ヘッ、有難い仰せ」

「今宵は九つ時も過ぎるであらうが、仕かけた事ゆえ、よしや夜明しをしても、仕上げねばならぬ」

この一言に、殿下の顔には、不敵の色が浮かんで来た。

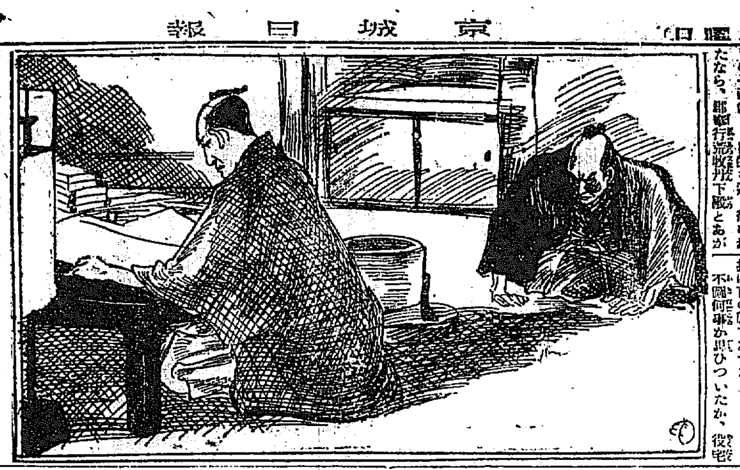

京城明治町二丁目
中央婦人科院
院主 衣笠茂
電本二三四〇番

JODK（京城放送局）

廿七日（月曜日）

午前九、三〇 九、五五 相場
同一〇、〇〇 氣象概況、各地天候
同一〇、〇五 全鮮野球爭霸戰實況中繼放送Aの勝者と平城
同一一、一〇 相場
同一一、一五 全鮮野球爭霸戰實況中繼放送（續き）
同一一、三五 相場
同一一、一五 全鮮野球爭霸戰實況中繼放送（續き）
午後一、〇〇 全鮮野球爭霸戰實況中繼放送木浦とBの勝者
同二、一〇 相場
同三、〇〇 ニュース及相場
同四、〇〇 全鮮野球爭霸戰實況中繼放送
午後六、三〇 放送劇 寮香家と獄中の寮香傳 第四回
同七、四五 ニュース
同八、〇〇 觀世流謡曲 安宅（斷りより血ぬきにて切まで）觀世流宗家
大阪情緒 夏のスケッチ

演藝案内

中央館
マキノ社 マキノプロダクション特作 紺屋高尾 全七卷
マキノ 茶屋場の段 全八卷

大正館
悲戀劍闘 六卷

喜樂館
江藤新平 十卷
闇 十卷
大學選手 七卷

東亞倶樂部
東亞キネマ創業 王政復古
四谷怪談

京龍館
天惠 全六卷

嶋谷汽船出帆
仁川出帆
朝鮮郵船
○金剛山探勝航路開始 咸北丸
高杉回漕部
定期航路
仁川汽船出帆
海州線 仙掌線 延安線 舊島線 覺津線 德積線 信島線 靈興線
仁川汽船會社

EXCELLENT TONIC BLUTOSE

補血 強壯

ブルトーゼ

貧血 虚弱

病中病後産前産後の衰弱恢復
諸種疾病の治癒と體力增進に

全國三百余 知名代表的病院 御採用

芳香美味にして毫も副作用なく且つ絶對に茶・珈琲の飲用を妨げず

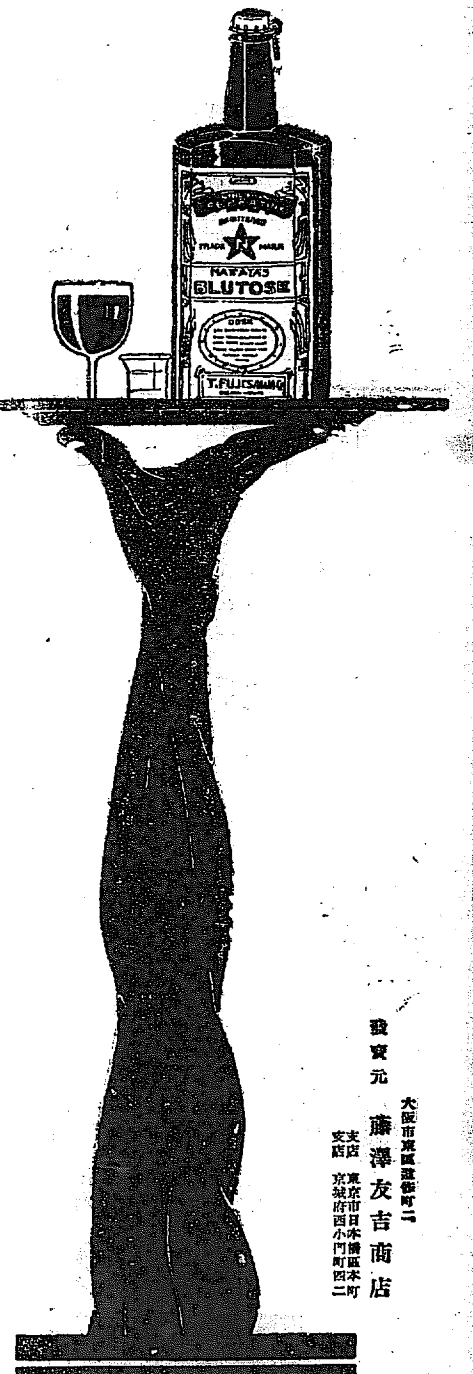

發賣元 大阪市東區道修町二 藤澤友吉商店
支店 東京市日本橋區本町
支店 京城府西小門町四二

補血強壯増進劑　單味ブルトーゼ
神經質疾患特効劑　アルゼンブルトーゼ
腺病質虚弱特効劑　ヨードブルトーゼ
健胃補血強壯劑　キナブルトーゼ
呼吸器系疾患特効劑　グアヤコールブルトーゼ

特に呼吸器病者の爲に
醫學博士 小田俊三先生著
「呼吸器病の養生法」
御申越次第進呈

說明書 醫家實驗報告書進呈

蟲干しの最好期に
世界一の蟲よけ濕氣拂ひ
藤澤樟腦
大形 中形 小形 碁石形
粗悪品あり「樟腦印」に御注意